Court historique de l'Hôtel de Ville de l'Abbaye

A l'heure où la commune de l'Abbaye rédige son premier procès-verbal[1], celle-ci ne possède encore aucun bâtiment commun. Les assemblées se font alors à l'église. Mais il est temps de prendre le taureau par les cornes afin de parer aux nouvelles exigences de la population. On se recommande à LL.EE. :

Magnifiques, puissants et très illustres Seigneurs,

Vos très humbles, obéissants et dévoués sujets, les communiers de l'Abbaye du Lac de Joux, prennent l'hardiesse se présenter devant vous, représentant que depuis l'heureuse conquête de votre Pays de Vaud, ils ont eu de coutume s'assembler dans l'église dud. lieu pour illec résoudre de leur économie publique jusques a il y a environ quatre années, et iceux ayant reconnu par moyen de quelques bons avis que telle pratique n'était décente puisque la maison d'adoration ne doit pas être employée à tel usage, iceux se sont résolus s'en abstenir et ont à cet effet fait leurs assemblées en une maison particulière.

Or comme maintenant ils ont rencontré l'occasion de s'acquérir une maison pour l'effet que dessus et que il leur serait un peu incommodé de n'en retirer aucun bénéfice, ils vous supplient très humblement qu'il vous plaise d'autoriser leur prétendu acquis en les gratifiant de tant (?) que de les (?) pour un laud simple et leur concéder la faculté de pouvoir ériger icelle maison en logis public, puisqu'elle peut servir pour les deux usages. Et c'est d'autant plus que plusieurs des forains qui viennent … en hiver de dehors, l'un d'une lieue loin, l'autre de demy lieue, ne savent où aller prendre un peu de feu en attendant l'assemblée, et même plusieurs personnes de considération seront mieux reçues et ordre mieux observé dans un logis public que dans une maison particulière.

Par quelle bonté et gratification obligerez de plus… les dits suppliants… de plus en plus leurs prières à l'Eternel pour la prospérité et l'incolumité (?) de Leurs Excellences[2].

La réponse, en allemand, est du 21 juillet 1659. On peut supposer qu'elle soit positive, puisque l'on achète la même année le bâtiment et jardin d'Egrège Jonas fils d'Aaron Rochat du dit lieu afin d'en faire désormais la maison de commune. Elle va le rester plus de trois siècles. Et fini désormais de charrier le coffre des archives d'un secrétaire à l'autre, ainsi que cela s'était fait jusque là. Celui-ci, on n'en doute pas, va trouver place dans un local approprié du nouveau bâtiment. Bien à l'abri des incendies, on l'espère.

Bien que le village de l'Abbaye soit de situation groupée et qu'il n'y ait pas eu lieu d'établir une seconde auberge, il semble que cela ait été le cas au milieu

[1] Les comptes sont de beaucoup plus anciens. Les notes les plus anciennes sont de 1576, soit de cinq ans après la constitution de la commune en 1571.
[2] ACA, JA3, de 1659 probablement.

du XIXe siècle. Ainsi voit-on une demande faite à la commune pour l'établissement d'une auberge sous l'enseigne des Trois Sapins à l'Abbaye. Demande renouvelée en 1861. Ce dut être là une auberge de durée éphémère. Nous ignorons son emplacement. D'aucuns mettent cette demande pour le Pont. Rien n'est donc bien sûr quant à cet établissement.

Pour retrouver un peu de l'histoire de l'Hôtel de ville, nous nous en référons à l'inventaire des archives de la commune de l'Abbaye (ACA) :

JA

JA LOGIS DE LA COMMUNE - HOTEL DE VILLE ET HOTEL DE LA TRUITE + DIVERS

No actuel	No ancien		
1	sans		Inventaire début du siècle de toutes les pièces écrites conernant l'Hôtel de Ville de l'Abbaye et l'Hôtel de la Truite au Pont
1bis	1	1662	Droit de logis et de pêche pour l'Hôtel de Ville* Le droit de pêche a été annulé en 1807, contre la somme de 1200.- allouée au juge Henry Rochat qui en était propriétaire
2	sans	1659	Acte en allemand concernant un cabaret à l'Abbaye
3	sans		Demande d'autorisation à leurs Excellences de construction d'un logis, les assemblées se faisant dans l'église
4	4	1659	Acquisition de maison et jardin pour l'Hôtel de Ville. En faveur de la commune fait d'Egrege Jonas fils d'Aron Rochat du dit Lieu. Notaire: Perreaud
5			
6	6	1748	Inventaire des effets remis au cabaretier de la maison de commune
7			
8			
9			
10	10	1747	Acquisition par la commune de David feu Jean François Golay de l'Abbaye d'un jardin proche de l'Hôtel de Ville
11	11	1801	Certificat pour l'Hôtel de Ville de l'Abbaye - autrement dit suivant les époques: Maison Commune, Maison de Ville, Auberge, Logis - comme quoi il existe de temps immémoriaux
12	12	1801	Idem pour l'Auberge du Pont, propriété ancienne du capitaine Samuel Moïse Rochat, desservie par Jacob Samuel Rochat son neveu
13	13	1737	Mise en prix de la maison de Ville de l'Abbaye. Adjudicateur: Jean Rochat des Bioux

* Il s'agit en fait de l'Auberge du Pont (voir JB 6)

JA

14	14	1803	Taxe du vin à l'auberge du Pont
15	15	1807	Soumission pour l'établissement de la ramure et couverture pour une maison au hameau du Pont - maison de commune ? -
16	16	1807	Soumission pour construction des murailles d'un bâtiment au Pont, comme ci-dessus
17	17	1808	Changement de programme suite à l'acquisition par la commune de l'Abbaye de l'Auberge du Pont. Convenant entre la municipalité et les maîtres maçons
18	18	1805	Acte d'affranchissement des dixmes et des censes pour l'Hôtel de Ville de l'Abbaye
19	19	1801	Concession pour droit de l'Ancienne Auberge du Pont pour Jacob Samuel Rochat
20	20	1810	Compte pour les chéneaux pour la commune de l'Abbaye. Au Pont. Auberge du Pont. Travaux effectués par Henry Emmanuel Burquin, charpentier
21	21	1809	Compte des murailles et taille de pierres que les maçons ont faites à l'Auberge du Pont en 1808
22	22	1811	Toisage des ouvrages en gyps que le citoyen Roux a faits au bâtiment neuf à côté du Logis du Pont
23	23	1811	Toisage des murs du bâtiment fait à côté du Logis du Pont
24	24	1820	Permis pour la Pinte des Bioux
25	25	1827	Acquis en faveur de la commune de l'Abbaye fait de la Commune du Lieu. De deux moitiés de petites maisons au Pont. Pour le prix de 36.- Notaire: F. Bonard
26	26	1839	Acquis par la commune de l'Abbaye de Jean Golay municipal d'une maison située à côté de l'Auberge. Pour le prix de 3280.-
27	27	1852	Autorisation pour la commune de l'Abbaye pour l'établissement d'une auberge sous l'enseigne des trois Sapins à l'Abbaye
28	28	1866	Tableau des auberges, coût et revenu de 1846 à 1865

JA

29	29	1861	Autorisation pour la commune de l'Abbaye d'établir une auberge, sous l'enseigne de la Truite au hameau du Pont
30[a]	30	1876	Procès-verbal de la vente de l'Hôtel de Ville de l'Abbaye. Prix: 25 000.- "Aucun amateur ne se présente et aucune offre n'est faite à la municipalité"
30[b]	30	1876	Procès-verbal de la vente de l'Hôtel de la Truite au Pont. Prix: 45 000.- Aucun amateur. Nouvelles enchères: 42 000.- L'Hôtel et ses dépendances est adjugé à Edgar Rochat, maître d'Hôtel
31[a]	31	1861	Permissions d'établissement d'une auberge aux Bioux, sous l'enseigne des Trois Suisses
31[b]	31	1861	Idem, sous l'enseignedes Trois Sapins
32		1751	Convenant pour la maçonnerie et les pierres de taille nécessaires pour rebâtir la maison de commune de l'Abbaye. Entre la commune et Tobie Olivier Magnenat et Jaques Goy, maîtres maçons de Vaulion.

JC ANCIEN HOTEL DE VILLE DE LA COMMUNE DE L'ABBAYE

1		1857	Plans pour rehausser l'auberge d'un étage, par Louis Rochat, arpenteur au Pont, 8 pièces
2		1858	Rehaussement d'un étage, architecte David Nicole du Sentier 14 pièces
3		1864	Construction d'un local d'archives 6 pièces
4		1872	1 plan isolé
5		1874	Travaux exécutés en 1874 par L. Dumarth 3 pièces
6		1936 1945 1964	Anciens baux
7		1946	Devis pour l'installation d'un nouveau fourneau de cuisine par la maison SARINA
8	1947 -	1960	Divers, location, matériel, inventaires, entretien + 1 pièce 1940 et 2 pièces 1943
9	1957 -	1969	Divers, location, matériel, inventaires, matériel, entretien
10		1965	Création de douches et WC
11	1962 - -	1966	Projet de rénovation. Architecte: Michel Fantoli
12		1971	Referendum contre la décision du Conseil Communal de démolir l'ancien Hôtel de Ville
13	1967 -	1973	Vente de l'hôtel, démolition envisagée, problèmes avec la cure adjacente, etc.
14		1979	Maison d'accueil.
15		1974	Commune de l'Abbaye - L'Abbaye. Restauration de l'ancien Hôtel de Ville, création d'une place publique.

Voir feuille suivante, no 20 et suivants, pour pièces diverses concernant l'ancien Hôtel de Ville.

JC

20	27 oct.	1822	Réparations au four de la maison de commune de l'Abbaye par Salomon Margot, entrepreneur maçon à Ste Croix.
21	1er mai	1858	Rehaussement d'un étage de l'Hôtel de Ville de l'Abbaye. Soumission pour différents travaux par Jaques Gayzen.
22	1er mai	1858	Rehaussement d'un étage de l'Hôtel de Ville de l'Abbaye. Soumission pour la maçonnerie par Ferdinand Caseli, demeurant au Pont.
23	26 avril	1896	Soumission pour les travaux à l'Hôtel de Ville à l'Abbaye. Pour plancher et portes. David Antoine Rochat de l'Abbaye.

JD

JD NOUVEL HOTEL DE VILLE DE LA COMMUNE DE L'ABBAYE

1	1966	-	1967	Développement touristique de la Vallée de Joux
2	1966	-	1969	Achat des terrains
3	1967			Etude visant à déterminer la rentabilité et le loyer économiquement supportable et exigible d'un nouvel Hôtel de Ville à l'Abbaye
4	1967	-	1972	Financement
5	1967	-	1969	Plans, par Michel Fantoli, architecte
6	1968			Alimentation en eau potable
7	1968	-	1970	Instruction des départements de l'Etat de Vaud
8	1968			Etude pour parking
9	1968	-	1969	Décompte des travaux
10	1968			Soumission pour location
11	1968	-	1970	Décompte final des travaux I
12	1968	-	1970	Décompte final des travaux II
13	1969	-	1977	Bail Franz Führer, avec le contrat de location en 1969
14	1969	-	1974	Entretiens divers
15	1970			Transfert éventuel en l'Hôtel de Ville de l'Abbaye de la salle de justice de Paix du Cercle du Pont
16	1974	-	1979	Entretien, travaux divers, fourneau, propane, inspection intérieure, etc.
17	1975			Soumission pour location à la suite du départ de Mr. Franz Führer
18	1975	-	1978	Bail Michel Kneuss
19	février		1988	Création du bureau communal (4 pièces).

La cheminée quant à elle, avec les armoiries de la commune, est plus moderne. Ci-dessous la salle de la municipalité vue du local des archives devenu chapelle. On admirera les pierres de taille sur lesquelles on remarquera encore les gonds de l'ancienne porte, de fer assurément. Il s'agit-là d'une reconversion heureuse.

L'ancienne, et magnifique, salle de municipalité. Ci-desso
on admirera ses poutres peintes. Nous n'avons pas su dater cet
élément architectural de première importance.

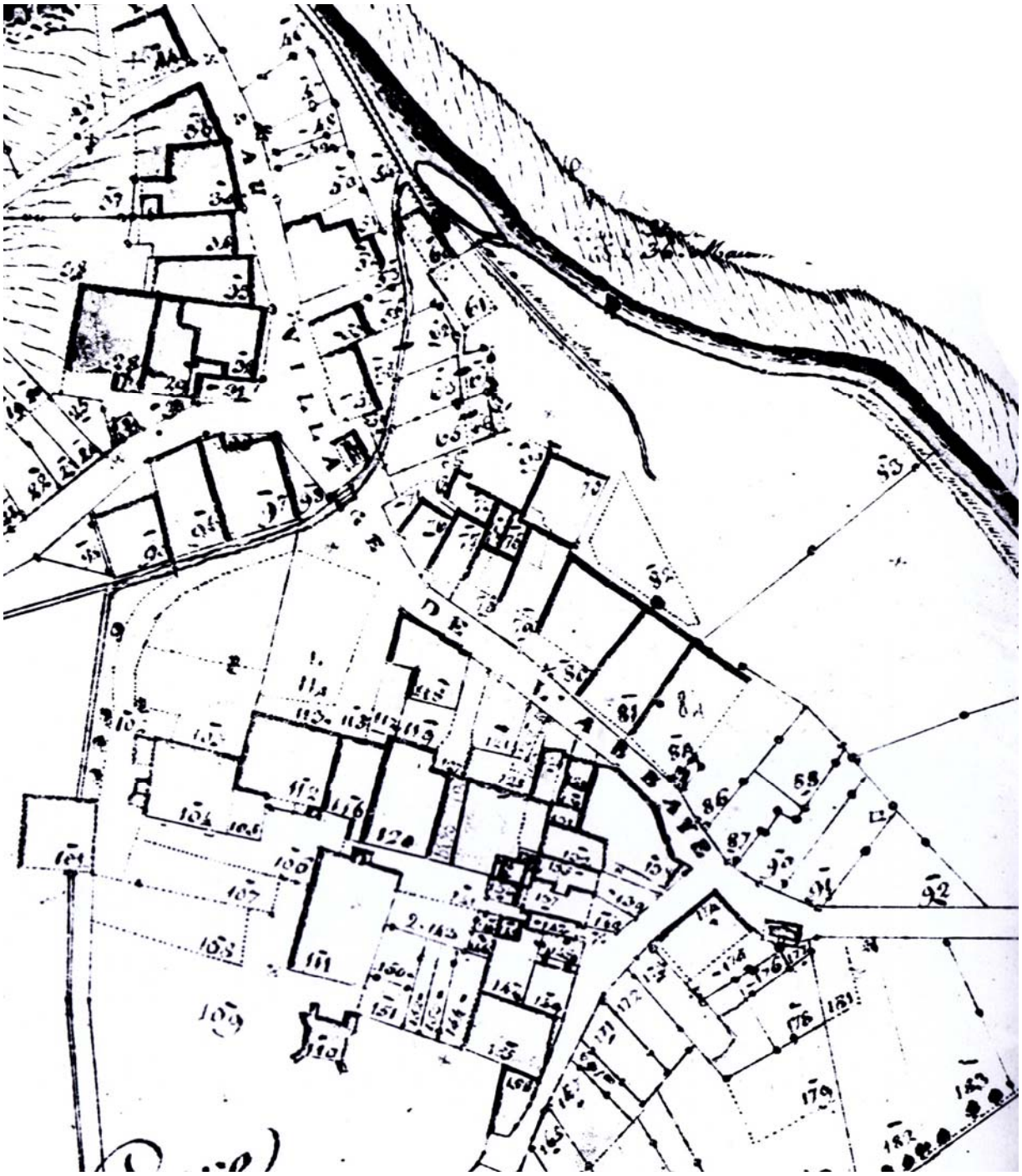

Cadastre de 1814. Village de l'Abbaye. L'Hôtel de Ville se trouve au no 112.

Quelques photos

La plus ancienne photo du cœur du village de l'Abbaye, avec l'Hôtel de Ville devant la tour. Photo Auguste Reymond, vers 1880. Le vieux village, issu de l'ancien couvent, n'est représenté ici que par les toits des anciennes maisons.

Place de l'Hôtel de Ville au début du XXe siècle. C'est là que s'arrête la diligence postale.

Quelques années plus tard puis au milieu du XXe siècle. Le temps passe et l'Hôtel demeure, avec les transformations que celui-ci nécessite au fil du temps.

Incendie de 1866. L'Hôtel lui a réchappé de justesse. Et pour comble, après le sinistre, on se proposait de le démolir. La réaction de la population a permis seule de le conserver. C'était encore en ces temps où le patrimoine architectural n'avait strictement aucune importance. Ci-dessous le quartier du nouvel Hôtel de Ville. Mon Dieu qu'il est beau. Le toit renversé est signé nouvelle école, soit celle que professe Michel Fantoli, architecte.

HÔTEL DE VILLE-RESTAURANT
CH-1344 L'ABBAYE (VAUD)
Famille P.-A. + J. CHABLOZ
Téléphone 021/841 13 93

Situation tranquille
au bord
du lac de Joux

Grand parking

L'ABBAYE
Vallée de Joux

La plus belle vallée
du Jura

HÔTEL DE VILLE-RESTAURANT
CH-1344 L'ABBAYE (VAUD)
Famille P.-A. + J. CHABLOZ
Téléphone 021/841 13 93

HÔTEL DE VILLE-RESTAURANT
CH-1341 L'ABBAYE (VAUD)
Famille P.-A. + J. CHABLOZ
Téléphone 021/85 13 93

L'Hôtel de Ville vous offre
Arrangement pour familles et sociétés
Chambres tout confort
Salles de conférences
Salle de banquet
Cuisine soignée
et spécialités régionales

Das Hôtel de Ville bietet Ihnen an
Besondere Preise für Familien und
Gesellschaften, Zimmer mit Komfort
Konferenz-und Seminarsäle
Bankett-Saal
Gut geführte Küche
und Ortsspezialitäten

PRIX DES CHAMBRES
(petit-déjeuner, taxes et service compris)

Chambre à 1 lit
douche et WC Fr. 45.–

Chambre à 2 lits
douche et WC Fr. 80.–

Chambre à 2 lits
bain et WC Fr. 85.–

Arrangement ½ pension et pension complète.

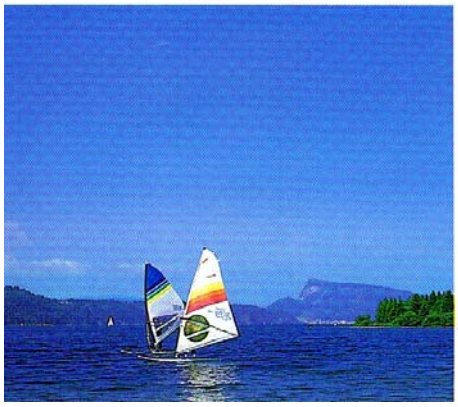

Téléski du lac de Joux

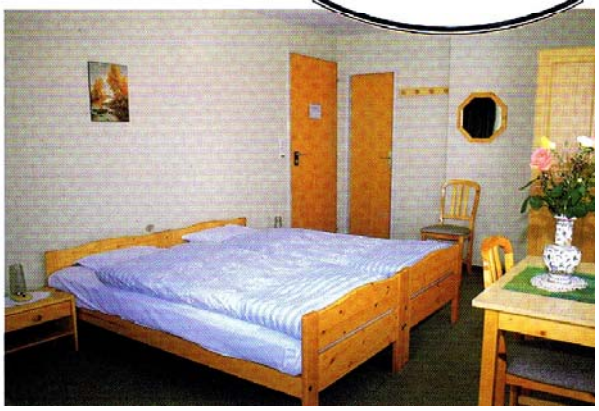

LA VALLÉE DE JOUX
Un art de vivre

Zum Bereichern Ihrer Ferien: Im Sommer: alle Wassersporte, Segeln, Surfen, Wasserski, Mountainbike und Wandern. Im Winter: Ski alpin mit Skilift und Sportgeschäft gegenüber dem Hotel. Schweiz. Skischule. Langlauf auf 500 km gebahnten, mit Maschinen unterhaltenen Loipen, in der Gegend von La Dôle/Mont-d'Or. Mehrere nordische Center. Ein auserlesener Familien-Ferienort.

Pour agrémenter vos vacances: En été: toutes les activités nautiques, voile, planche à voile, ski nautique ainsi que mountain bike et randonnée pédestre.
En hiver: le ski de piste avec des remontées mécaniques en face de l'hôtel ainsi qu'un magasin de sport. Ecole suisse de ski. Le ski de fond avec 500 km de pistes balisées et entretenues à la machine, franco-suisse, de la Dôle au Mt d'Or. Plusieurs centres nordiques. Une station familiale par excellence.

Fotos: Tormann R. – Druck: Mengis Druck und Verlag, Visp

HOTEL DE VILLE ***
MINOTEL SUISSE
FAM. B. KRASNIQI
1344 L'ABBAYE
Tél. 021 / 841 13 93
Fax 021 / 841 16 86

JURA VAUDOIS

HOTEL *** DE VILLE
L'ABBAYE

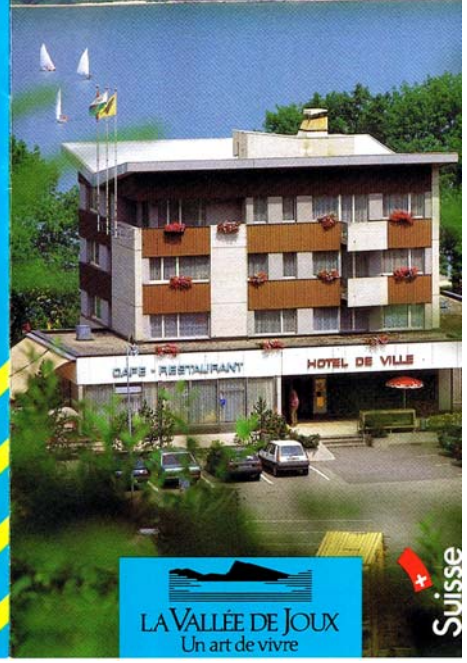

LA VALLÉE DE JOUX
Un art de vivre

Suisse

A 30 minutes seulement de Lausanne, vous trouverez à l'Abbaye, votre Hôtel** au bord du Lac de Joux, toutes les chambres avec bain ou douche/WC, minibar, TV, une brasserie avec une magnifique terrasse ensoleillée, une salle à manger avec vue sur le lac où nous vous proposons une carte variée, des spécialités régionales et des menus gastronomiques. Transfert de la gare à l'hôtel par notre minibus. Grand parking devant l'hôtel.

Ihr **Hotel befindet sich in Abbaye, am Lac de Joux, nur 30 Minuten von Lausanne entfernt. Alle Zimmer sind mit Bad oder Dusche/WC, Mini-Bar und TV ausgerüstet. Eine Wirtschaft mit prächtiger Sonnenterrasse, ein Speisesaal mit Sicht auf den See, wo wir Ihnen eine reichhaltige Speisekarte mit regionalen Spezialitäten und gastronomischen Menüs vorschlagen. Transport vom Bahnhof zum Hotel mit unserem Mini-Bus. Grosser Parkplatz vor dem Hotel.

HOTEL DE VILLE ***
MINOTEL SUISSE
FAM. B. KRASNIQI
1344 L'ABBAYE
Tél. 021 / 841 13 93
Fax 021 / 841 16 86

CONFRERIE DU CELLIER SUISSE